Technische Daten, Kurzfassung
Raddaten

Radtyp:	**SPL 758**
Art des Sonderrades:	einteiliges Leichtmetall-Rad
Handelsmarke:	ANZIO
Montageposition:	**Vorder-und Hinterachse**
Radausführung:	**D**
Radausführungskennz.:	D
Radgröße:	7½Jx18H2
Rad-Einpresstiefe:	44,1 mm
Lochkreisdurchmesser:	112 mm
Lochzahl:	5
Mittenlochdurchmesser:	66,50 mm
Zentrierart	Mittenzentrierung
Zentrierring:	Ø66,45-Ø57,1
geprüfte Radlast: *)	760 kg
Reifenabrollumfang:	2200 mm

*) Die zulässige Radlast kann je nach Reifengröße vom angegebenen Wert abweichen.

§22 53321*08

Allgemeine Anforderungen
Im Fahrzeug verbaute sicherheits- und/oder umweltrelevante Fahrzeugsysteme (z.B. Reifendruckkontrollsysteme) müssen nach Anbau der Sonderräder funktionsfähig bleiben bzw. entsprechend ersetzt werden.

Verwendungsbereich
Fahrzeughersteller oder Marke: SKODA

Radbefestigung				
Auflagen-Kürzel	Achse	Beschreibung der Befestigungsteile	Zubehör-Kit	Anzugs-moment
BF1	1+2	Radschraube, Kegel 60°, Gewinde M14x1,5, Schaftlänge 30 mm		140 Nm
BF2	1+2	Radschraube, Kegel 60°, Gewinde M14x1,5, Schaftlänge 30 mm		120 Nm

Typ(en):	ABE / EG-Genehmigung(en):		
NU	**e8*2007/46*0272*..**		
Motorleistung (kW)	Handelsbezeichnungen	zulässige Reifengrößen **vorne** und **hinten**, ggf. Auflagen	Auflagen und Hinweise
81 bis 110	Skoda Karoq (Frontantrieb)	215/50R18 A93) GKF) 225/45R18 A93) 225/50R18 A01) GKG) K01) K04) 235/45R18 A93) 245/45R18 A01) GKD) K01) K04)	A02) bis A10) BF1) E25)

Typ(en):	ABE / EG-Genehmigung(en):		
NU	**e8*2007/46*0272*..**		
Motorleistung (kW)	Handelsbezeichnungen	zulässige Reifengrößen **vorne** und **hinten**, ggf. Auflagen	Auflagen und Hinweise
110 bis 140	Skoda Karoq (Allradantrieb)	215/45R18 A93) N225) 215/50R18 A93) N225) 225/45R18 A93) 225/50R18 A01) GKG) K03) 235/45R18 A93) 245/45R18 A01) K03)	A02) bis A10) BF1) E22)

§22 53321*08

Typ(en):	ABE / EG-Genehmigung(en):		
NU	**e8*2007/46*0272*..**		
Motorleistung (kW)	Handelsbezeichnungen	zulässige Reifengrößen **vorne** und **hinten**, ggf. Auflagen	Auflagen und Hinweise
110 bis 140	Skoda Karoq Scout (Allrad)	215/50R18 A93) N225) 225/50R18 235/45R18 A93) 245/45R18	A02) bis A10) BF1) E22)

Typ(en):	ABE / EG-Genehmigung(en):		
NU	**e8*2007/46*0272*..**		
Motorleistung (kW)	Handelsbezeichnungen	zulässige Reifengrößen **vorne** und **hinten**, ggf. Auflagen	Auflagen und Hinweise
85 bis 110	Skoda Karoq Scout (Frontantrieb)	215/50R18 A93) 225/45R18 A93) 225/50R18 A01) G01) 235/45R18 A93) 245/45R18	A02) bis A10) BF1) E25)

§22 53321*08

Typ(en):	ABE / EG-Genehmigung(en):		
NS	**e8*2007/46*0249*..**		
Motorleistung (kW)	Handelsbezeichnungen	zulässige Reifengrößen **vorne** und **hinten**, ggf. Auflagen	Auflagen und Hinweise
82 bis 147	Skoda Kodiaq, Skoda Kodiaq Scout	215/55R18 N225) 215/55R18 M+S 215/60R18 N225) 215/60R18 M+S 225/55R18 N235) 225/55R18 M+S 235/50R18 235/55R18	A02) bis A10) BF1) E27)

Typ(en):	ABE / EG-Genehmigung(en):		
NS	**e8*2007/46*0249*..**		
Motorleistung (kW)	Handelsbezeichnungen	zulässige Reifengrößen **vorne** und **hinten**, ggf. Auflagen	Auflagen und Hinweise
176 bis 180	Skoda Kodiaq RS	215/55R18 M+S 215/60R18 M+S 225/55R18 M+S 235/50R18 M+S 235/55R18 M+S	A02) bis A10) BF1) E27)

§22 53321*08

Typ(en):	ABE / EG-Genehmigung(en):		
1Z	**e11*2001/116*0230*..**		
1Z	**e11*2007/46*0012*..**		
Motorleistung (kW)	Handelsbezeichnungen	zulässige Reifengrößen **vorne** und **hinten**, ggf. Auflagen	Auflagen und Hinweise
55 bis 118	Skoda Octavia (Limousine, Kombi, Allrad; Ausführungen mit kleinsten Serienreifen in 15Zoll)	205/40R18 T86) 215/40R18 T89) 225/40R18 A01) K03)	A02) bis A10) BF2) E45)

Typ(en):	ABE / EG-Genehmigung(en):		
1Z	**e11*2001/116*0230*..**		
1Z	**e11*2007/46*0012*..**		
Motorleistung (kW)	Handelsbezeichnungen	zulässige Reifengrößen **vorne** und **hinten**, ggf. Auflagen	Auflagen und Hinweise
125 bis 147	Skoda Octavia (Limousine, Kombi, Allrad; Ausführungen mit kleinsten Serienreifen in 16Zoll oder 17Zoll)	225/40R18	A01) bis A10) BF2) E45) K03)

Typ(en):	ABE / EG-Genehmigung(en):		
1Z	**e11*2001/116*0230*..**		
1Z	**e11*2007/46*0012*..**		
Motorleistung (kW)	Handelsbezeichnungen	zulässige Reifengrößen **vorne** und **hinten**, ggf. Auflagen	Auflagen und Hinweise
103 bis 118	Skoda Octavia Scout	225/40R18	A02) bis A10) BF2)

Typ(en):	ABE / EG-Genehmigung(en):		
5E	**e11*2007/46*0243*..**		
5E	**e11*2007/46*0244*..**		
Motorleistung (kW)	Handelsbezeichnungen	zulässige Reifengrößen **vorne** und **hinten**, ggf. Auflagen	Auflagen und Hinweise
63 bis 110	Skoda Octavia (Limousine und Kombi, Ausführungen mit Verbundlenker-Hinterachse)	205/40R18 A93) 205/45R18 215/40R18 A93a) 225/40R18	A02) bis A10) BF2) E57) E61)

§22 53321*08

Typ(en):	ABE / EG-Genehmigung(en):		
5E	**e11*2007/46*0243*..**		
5E	**e11*2007/46*0244*..**		
Motorleistung (kW)	Handelsbezeichnungen	zulässige Reifengrößen **vorne** und **hinten**, ggf. Auflagen	Auflagen und Hinweise
77 bis 169	Skoda Octavia (Limousine und Kombi, Ausführungen mit Mehrlenker-Hinterachse)	205/40R18 A93) N215) T86) 205/45R18 N215) T86) 215/40R18 A93a) N225) 225/40R18	A02) bis A10) BF2) E58) E61)

Typ(en):	ABE / EG-Genehmigung(en):		
5E	**e11*2007/46*0243*..**		
5E	**e11*2007/46*0244*..**		
5E	**e8*2007/46*0318*..**		
Motorleistung (kW)	Handelsbezeichnungen	zulässige Reifengrößen **vorne** und **hinten**, ggf. Auflagen	Auflagen und Hinweise
63 bis 110	Skoda Octavia (Facelift ab 2017, Limousine und Kombi, Ausführungen mit Verbundlenker-Hinterachse)	205/40R18 A93) 205/45R18 215/40R18 A93a) 225/40R18 A01) K51)	A02) bis A10) BF2) E57) E61a)

§22 53321*08

Typ(en):	ABE / EG-Genehmigung(en):		
5E	**e11*2007/46*0243*..**		
5E	**e11*2007/46*0244*..**		
5E	**e8*2007/46*0318*..**		
Motorleistung (kW)	Handelsbezeichnungen	zulässige Reifengrößen **vorne** und **hinten**, ggf. Auflagen	Auflagen und Hinweise
81 bis 180	Skoda Octavia (Facelift ab 2017, Limousine und Kombi, Ausführungen mit Mehrlenker-Hinterachse)	205/40R18 A93) N215) T86) 205/40R18 M+S A93) T86) 205/45R18 N215) 205/45R18 M+S 215/40R18 A93a) N225) 215/40R18 M+S A93a) 225/40R18 A01) K51)	A02) bis A10) BF2) E58) E61a)

Typ(en):	ABE / EG-Genehmigung(en):		
5E	**e11*2007/46*0243*..**		
Motorleistung (kW)	Handelsbezeichnungen	zulässige Reifengrößen **vorne** und **hinten**, ggf. Auflagen	Auflagen und Hinweise
81 bis 135	Skoda Octavia Scout	215/40R18 M+S A93a) 215/45R18 M+S 225/40R18 225/45R18	A02) bis A10) BF2) E61)

§22 53321*08

Typ(en):	ABE / EG-Genehmigung(en):		
NX	**e8*2007/46*0355*..**		
Motorleistung (kW)	Handelsbezeichnungen	zulässige Reifengrößen **vorne** und **hinten**, ggf. Auflagen	Auflagen und Hinweise
81 bis 110	Skoda Octavia (Limousine, Kombi, Ausführungen mit Verbundlenker-Hinterachse)	205/50R18 215/45R18 A93) 225/45R18	A02) bis A10) BF1) E62)

Typ(en):	ABE / EG-Genehmigung(en):		
NX	**e8*2007/46*0355*..**		
Motorleistung (kW)	Handelsbezeichnungen	zulässige Reifengrößen **vorne** und **hinten**, ggf. Auflagen	Auflagen und Hinweise
110 bis 195	Skoda Octavia, Octavia RS (Limousine, Kombi, Ausführungen mit Mehrlenker-Hinterachse)	205/45R18 A93) N215) 205/50R18 N215) 215/45R18 A93) N225) 225/45R18 235/45R18	A02) bis A10) A11) BF1) E62a)

Typ(en):	ABE / EG-Genehmigung(en):		
3T **3T**	**e11*2001/116*0326*..** **e11*2007/46*0014*..**		
Motorleistung (kW)	Handelsbezeichnungen	zulässige Reifengrößen **vorne** und **hinten**, ggf. Auflagen	Auflagen und Hinweise
77 bis 191	Skoda Superb 2 (3T; Limousine, Kombi; bis Modelljahr 2014)	225/40R18	A02) bis A10) BF2) E60)

§22 53321*08

Typ(en):	ABE / EG-Genehmigung(en):		
3T	**e11*2001/116*0326*..**		
3T	**e11*2007/46*0014*..**		
3T	**e8*2007/46*0317*..**		
Motorleistung (kW)	Handelsbezeichnungen	zulässige Reifengrößen **vorne** und **hinten**, ggf. Auflagen	Auflagen und Hinweise
88 bis 206	Skoda Superb 3 (3V; Limousine, Kombi; ab Modelljahr 2015)	215/45R18 A93) 215/50R18 225/45R18 A93a) 235/45R18 245/45R18 A01) G2B) K52)	A02) bis A10) A11) BF1) E60a)

Typ(en):	ABE / EG-Genehmigung(en):		
NZ	**e8*2018/858*00106*..**		
Motorleistung (kW)	Handelsbezeichnungen	zulässige Reifengrößen **vorne** und **hinten**, ggf. Auflagen	Auflagen und Hinweise
110 bis 195	Skoda Superb 4 (Limousine, Kombi)	215/45R18 A93) 215/50R18 225/45R18 A93a) 235/45R18 245/45R18	A02) bis A10) A11) BF1)

§22 53321*08

Typ(en):	ABE / EG-Genehmigung(en):
5L	**e11*2007/46*0010*..**
5L	**e11*2007/46*0034*..**

Motorleistung (kW)	Handelsbezeichnungen	zulässige Reifengrößen **vorne** und **hinten**, ggf. Auflagen		Auflagen und Hinweise
77 bis 125	Skoda Yeti	205/45R18 A93) N215) T86) 205/45R18 M+S A93) T86) 215/40R18 A93) T89) 215/45R18 A93) G0U) 225/40R18 A93) 225/45R18 G0U) 235/45R18 A01) G7K) K48)		A02) bis A10) BF2)
		zulässige Reifengrößen, ggf. Auflagen		Auflagen und Hinweise
		vorne	**hinten**	
		205/45R18 A93) N215) T86)	225/40R18	A02) bis A10) BF2) V00)

Auflagen und Hinweise

A01) Der vorschriftsmäßige Zustand des Fahrzeugs ist durch einen amtlich anerkannten Sachverständigen oder Prüfer für den Kraftfahrzeugverkehr oder einen Kraftfahrzeugsachverständigen oder einen Angestellten nach Nummer 4 der Anlage VIIIb zur StVZO auf einem Nachweis entsprechend dem Beispielkatalog zu § 19 StVZO veröffentlichten Muster bescheinigen zu lassen.

A02) Wird eine in diesem Gutachten aufgeführte Reifengröße verwendet, die nicht bereits in den Fahrzeugpapieren genannt ist, so sind die Angaben über die Reifengröße in den Fahrzeugpapieren durch die Zulassungsstelle berichtigen zu lassen. Diese Berichtigung ist dann nicht erforderlich, wenn die ABE des Sonderrades eine Freistellung von der Pflicht zur Berichtigung der Fahrzeugpapiere enthält.

§22 53321*08

A03) Die mindestens erforderlichen Geschwindigkeitsbereiche und Tragfähigkeiten der zu verwendenden Reifen sind, unter Zugrundelegung der fahrzeugspezifischen Daten, aus der in Anlage 0 befindlichen Tabelle „Tragfähigkeitskennzahl und Geschwindigkeitssymbol“ zu entnehmen. Gibt es die Reifengrößen mit den ermittelten Mindestwerten nicht, so sind sie nicht zulässig. Sind im Verwendungsbereich bzw. den Auflagen Reifen mit der Kennung M+S genannt, so sind hiermit nur Reifen gemeint und zulässig, die das Piktogramm Bergkuppe mit Schneeflocke, wie in §36 StVZO/UN ECE R117 beschrieben, aufweisen.

A04) Das Fahrwerk sowie die Brems- und Lenkungsaggregate müssen, sofern diese durch keine weiteren Auflagen berührt werden, dem Serienstand entsprechen. Wird gleichzeitig mit dem Anbau der Sonderräder eine Fahrwerksänderung vorgenommen, so ist diese und ihre Auswirkung auf den Anbau der Sonderräder gesondert zu beurteilen.

A05) Es sind nur schlauchlose Reifen mit Gummi -oder Metallventilen zulässig. Die Ventile müssen den Normen DIN, E.T.R.T.O. oder TRA entsprechen, sollen möglichst kurz sein und dürfen nicht über die Radkontur hinausragen.

A06) Bei Verwendung des serienmäßigen Ersatz- bzw. Notrades sind die serienmäßigen Befestigungsteile zu verwenden.

A07) Die Bezieher der Sonderräder sind darauf hinzuweisen, dass der vom Reifenhersteller vorgeschriebene Reifenfülldruck bzw. Mindestluftdruck zu beachten ist.

A08) Wird das serienmäßige Ersatzrad verwendet, soll mit mäßiger Geschwindigkeit und nicht länger als erforderlich gefahren werden. Bei Fahrzeugen mit permanentem Allradantrieb ist bei Verwendung des Ersatzreifens darauf zu achten, dass nur Reifen mit gleich großem Abrollumfang zulässig sind. Es müssen die serienmäßigen Befestigungsteile verwendet werden.

A09) Die Bezieher sind darauf hinzuweisen, dass Schneekettenbetrieb nicht geprüft wurde, es sei denn, dass die Verwendung von Schneeketten durch eine weitere Auflage im Gutachten erlaubt wird.

A10) Die Räder dürfen an der Außenseite (Designseite) nur mit Klebegewichten und an der Innenseite mit Klebe- oder Klammergewichten ausgewuchtet werden. Je nach Bremsausstattung kann die Anbringung von Wuchtgewichten unterhalb des Felgentiefbetts und/oder der Felgenschulter eingeschränkt sein. Aufgrund unterschiedlicher Bremsanlagen, je nach Fahrzeugtyp, ist es möglich, dass unterhalb des Felgentiefbetts keine Klebegewichte montiert werden können.

A11) Auch zulässig an Fahrzeugen mit Hybrid Antrieb -Hybrid, Mild-Hybrid, Plug-in-Hybrid-, dass sind Fahrzeuge (FZ), die in der Zulassungsbescheinigung Teil 1 (FZ-Schein) unter P.3 " Hybr. ....", eingetragen haben.

A93) Die Verwendung von feingliedrigen Schneeketten, die nicht mehr als 12 mm auftragen, ist nur auf den Rädern der Vorderachse zulässig (siehe auch Bedienungsanleitung des Fahrzeugherstellers).

A93a) Die Verwendung von feingliedrigen Schneeketten, die nicht mehr als 9 mm auftragen, ist nur auf den Rädern der Vorderachse zulässig (siehe auch Bedienungsanleitung des Fahrzeugherstellers).

§22 53321*08

BF1) Es sind folgende vom Radhersteller mitzuliefernde Befestigungsteile zu verwenden:
Achse: 1+2
Radschraube, Kegel 60°, Gewinde M14x1,5, Schaftlänge 30 mm
Anzugsmoment: 140 Nm

BF2) Es sind folgende vom Radhersteller mitzuliefernde Befestigungsteile zu verwenden:
Achse: 1+2
Radschraube, Kegel 60°, Gewinde M14x1,5, Schaftlänge 30 mm
Anzugsmoment: 120 Nm

E22) Nur zulässig für Fahrzeugausführungen mit Allradantrieb

E25) Nur zulässig für Fahrzeugausführungen mit Frontantrieb.

E27) Nicht zulässig für 'Einsatz- oder Polizeifahrzeugen.

E45) Nicht für Octavia SCOUT (Serie 225/50R17).

E57) Nur zulässig an Fahrzeugausführungen mit Verbundlenkerachse an Achse 2. In der Zulassungsbescheinigung I, Feld D.2, steht an 15. und 16. Stelle im Versionenschlüssel „VL“.

E58) Nur zulässig an Fahrzeugausführungen mit Mehrlenkerachse an Achse 2. In der Zulassungsbescheinigung I, Feld D.2, steht an 15. und 16. Stelle im Versionenschlüssel "ML".

E60) Nur zulässig an Fahrzeugausführungen bis Modelljahr 2014 (Skoda Superb 2):
- bis EG-Genehmigungs-Nr. e11*2001/116*0326*31
- bis EG-Genehmigungs-Nr. e11*2007/46*0014*21

E60a) Nur zulässig an Fahrzeugausführungen ab Modelljahr 2015 (Skoda Superb 3):
- ab EG-Genehmigungs-Nr. e11*2001/116*0326*32
- ab EG-Genehmigungs-Nr. e11*2007/46*0014*22
- ab EG-Genehmigungs-Nr. e8*2007/46*0317*00

E61) Bei dem Fahrzeugtyp 5E nur zulässig mit folgender EG-Genehmigungs-Nr.:
- e11*2007/46*0243* bis Nachtragsstand 19
- e11*2007/46*0244* bis Nachtragsstand 13

E61a) Bei dem Fahrzeugtyp 5E nur zulässig mit folgender EG-Genehmigungs-Nr.:
- e11*2007/46*0243* ab Nachtragsstand 20
- e11*2007/46*0244* ab Nachtragsstand 14
- e8*2007/46*0318*

E62) Nur zulässig an Fahrzeugausführungen mit Verbundlenkerachse. In der Zulassungsbescheinigung I, Feld D.2, im Versionenschlüssel steht 'VL':

E62a) Nur zulässig an Fahrzeugausführungen mit Mehrlenkerachse. In der Zulassungsbescheinigung I, Feld D.2, im Versionenschlüssel steht 'ML':

§22 53321*08

G01) Es ist der Nachweis zu erbringen, dass die Anzeige des Geschwindigkeitsmessers und des Wegstreckenzählers innerhalb der gesetzlich vorgeschriebenen Toleranzen (§ 57 StVZO) liegt. Sofern die Anzeige angeglichen werden muss, kann diese Rad-Reifen-Kombination nicht als wahlweise Ausrüstung auf der Anbaubestätigung eingetragen werden.

G0U) Bei Fahrzeugen, die serienmäßig nicht mit einer der Bereifungsgrößen 215/60R16, 225/50R17 ausgerüstet oder min. einer dieser Bereifungsgrößen in den Fahrzeugpapieren (Fahrzeugschein, Zulassungsbescheinigung I oder COC- Papier) bzw. in der EG-Genehmigung des Fahrzeuges zugelassen ist, sind die Auflagen A01) und G01) zu beachten.

G2B) Bei Fahrzeugen, die serienmäßig nicht mit der Bereifungsgröße 235/40R19 ausgerüstet oder diese in den Fahrzeugpapieren (Fahrzeugschein, Zulassungsbescheinigung I oder COC-Papier) bzw. in der EG-Genehmigung des Fahrzeuges zugelassen ist, sind die Auflagen A01) und G01) zu beachten.

G7K) Bei Fahrzeugen, die serienmäßig nicht mit der Bereifungsgröße 215/60R16 ausgerüstet oder diese in den Fahrzeugpapieren (Fahrzeugschein, Zulassungsbescheinigung I oder COC-Papier) bzw. in der EG-Genehmigung des Fahrzeuges zugelassen ist, sind die Auflagen A01) und G01) zu beachten.

GKD) Bei Fahrzeugen, die serienmäßig nicht mit einer der Bereifungsgrößen 215/50R18, 225/45R19, 225/50R18, 225/55R17, 225/60R16, 235/40R19, 245/40R19 ausgerüstet oder min. einer dieser Bereifungsgrößen in den Fahrzeugpapieren (Fahrzeugschein, Zulassungsbescheinigung I oder COC- Papier) bzw. in der EG-Genehmigung des Fahrzeuges zugelassen ist, sind die Auflagen A01) und G01) zu beachten.

GKF) Bei Fahrzeugen, die serienmäßig nicht mit einer der Bereifungsgrößen 215/50R18, 215/55R17, 225/45R19, 225/50R18, 225/55R17, 225/60R16, 235/40R19, 245/40R19 ausgerüstet oder min. einer dieser Bereifungsgrößen in den Fahrzeugpapieren (Fahrzeugschein, Zulassungsbescheinigung I oder COC- Papier) bzw. in der EG-Genehmigung des Fahrzeuges zugelassen ist, sind die Auflagen A01) und G01) zu beachten.

GKG) Bei Fahrzeugen, die serienmäßig nicht mit einer der Bereifungsgrößen 225/45R19, 225/50R18, 225/55R17, 225/60R16, 245/40R19 ausgerüstet oder min. einer dieser Bereifungsgrößen in den Fahrzeugpapieren (Fahrzeugschein, Zulassungsbescheinigung I oder COC- Papier) bzw. in der EG-Genehmigung des Fahrzeuges zugelassen ist, sind die Auflagen A01) und G01) zu beachten.

K01) Die Radabdeckung an Achse 1 ist durch Ausstellen der Frontschürze und des Kotflügels oder durch Anbau von dauerhaft befestigten Karosserieteilen im Bereich 30° vor bis 50° hinter der Radmitte herzustellen.

Die gesamte Breite der Rad-/Reifenkombination muss, unter Beachtung des maximalmöglichen Betriebsmaßes des Reifens (1.04 fache der Nennbreite des Reifens), in dem oben genannten Bereich abgedeckt sein.

§22 53321*08

K03) Die Radabdeckung an Achse 1 ist durch Ausstellen der Frontschürze und des Kotflügels oder durch Anbau von dauerhaft befestigten Karosserieteilen im Bereich 0° bis 30° vor der Radmitte herzustellen.
Die gesamte Breite der Rad-/Reifenkombination muss, unter Beachtung des maximalmöglichen Betriebsmaßes des Reifens (1.04 fache der Nennbreite des Reifens), in dem oben genannten Bereich abgedeckt sein.

K04) Die Radabdeckung an Achse 2 ist durch Ausstellen der Heckschürze und des Kotflügels oder durch Anbau von dauerhaft befestigten Karosserieteilen im Bereich 0° bis 50° hinter der Radmitte herzustellen.
Die gesamte Breite der Rad-/Reifenkombination muss, unter Beachtung des maximalmöglichen Betriebsmaßes des Reifens (1.04 fache der Nennbreite des Reifens), in dem oben genannten Bereich abgedeckt sein.

K48) An Achse 2 ist der im Bereich des Schwellers befindliche Kunststoffspritzschutz um 10 mm warm in Richtung Vorderachse einzuformen.

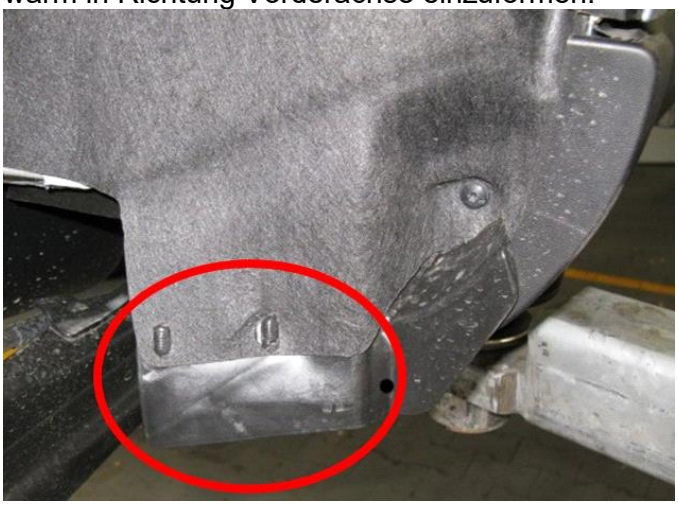

K51) Um eine ausreichende Freigängigkeit der Rad-Reifen-Kombination an Achse 2 zu gewährleisten sind folgende Maßnahmen erforderlich:
- der Filzinnenkotflügel ist im gesamten Radhauskantenbereich bis zur Stoßfängeroberkante eng an das Radhaus zu kleben oder auszuschneiden.

K52) Um eine ausreichende Freigängigkeit der Rad-Reifen-Kombination an Achse 1 zu gewährleisten sind folgende Maßnahmen erforderlich:
- die Befestigungsschrauben an den Blechlaschen im Bereich 200 mm vor und hinter der Radmitte sind zu entfernen,
- die Radhauskante und die Blechlaschen sind im oben genannten Bereich umzulegen,
- der Kunststoffinnenkotflügel ist in diesem Bereich nach oben einzuformen und hinter die umgelegte Radhauskante zu klemmen.

N215) Nicht zulässig an Fahrzeugausführungen die serienmäßig an Vorder - und/oder Hinterachse nur mit Sommer-Reifengrößen 215/ .. oder größer ausgerüstet sind und auch nur solche Sommer-Reifengrößen in den Fahrzeugpapieren (Fahrzeugschein, Zulassungsbescheinigung I oder COC- Papier) bzw. in der EG-Genehmigung des Fahrzeuges zugelassen sind.

§22 53321*08

N225) Nicht zulässig an Fahrzeugausführungen die serienmäßig an Vorder - und/oder Hinterachse nur mit Sommer-Reifengrößen 225/ .. oder größer ausgerüstet sind und auch nur solche Sommer-Reifengrößen in den Fahrzeugpapieren (Fahrzeugschein, Zulassungsbescheinigung I oder COC- Papier) bzw. in der EG-Genehmigung des Fahrzeuges zugelassen sind.

N235) Nicht zulässig an Fahrzeugausführungen die serienmäßig an Vorder - und/oder Hinterachse nur mit Sommer-Reifengrößen 235/ .. oder größer ausgerüstet sind und auch nur solche Sommer-Reifengrößen in den Fahrzeugpapieren (Fahrzeugschein, Zulassungsbescheinigung I oder COC- Papier) bzw. in der EG-Genehmigung des Fahrzeuges zugelassen sind.

T86) Nur zulässig an Fahrzeugen mit einer zulässigen Achslast bis max. 1060 kg bei LI 86 . Die Tragfähigkeit des ZR-Reifens muss dann min. 530 kg betragen (Angaben stehen auf dem Reifen). Auflage A03) ist jedoch generell zu beachten.

T89) Nur zulässig an Fahrzeugen mit einer zulässigen Achslast bis max. 1160 kg bei LI 89 . Die Tragfähigkeit des ZR-Reifens muss dann min. 580 kg betragen (Angaben stehen auf dem Reifen). Auflage A03) ist jedoch generell zu beachten.

V00) Die Verwendung dieser Reifenkombination (unterschiedliche Reifengrößen an der Vorder- und Hinterachse) ist nur zulässig, sofern die ABV/ABS-Eignung nachgewiesen wurde. Dies ist möglich durch eine Bestätigung des jeweiligen Reifen- oder Fahrzeugherstellers. Falls es sich um eine serienmäßige Reifenkombination handelt und diese ohne Einschränkung der Reifenfabrikate/-typen vom Fahrzeughersteller freigegeben ist, entfällt die Notwendigkeit eines entsprechenden Nachweises.

Die Anlage 43b mit den Seiten 1-15 hat nur Gültigkeit in Verbindung mit dem Gutachten für Sonderräder Typ SPL 758 des Auftraggebers Superior Industries Leichtmetallräder Germany GmbH

Geschäftsstelle Essen, 01.09.2025

§22 53321*08

Teil2: Hinweise zu den Radabdeckungsauflagen-Nrn. K01, K02, K03 und K04

Die nachfolgenden Bilder stellen die Hilfsmittel zur Erfüllung der Radabdeckung dar, die in den Radabdeckungsauflagen beschrieben sind.
Bei diesen Hilfsmitteln handelt es sich um Gummileisten (schraffiert dargestellt) die mit einem Karosseriekleber beaufschlagt sind. Der Kleber ist auf der Gummileiste so aufgebracht, dass bei der Montage eine Verklebung der äußeren Kotflügelkante mit der Gummileiste erfolgt.
Bei vorschriftsgemäßer Durchführung der Montage ist eine dauerhafte und sichere Befestigung der Gummileisten an der Karosserie gewährleistet.

Diese Gummileisten sind im Karosseriefachhandel, als Meterware in verschiedenen Breiten, erhältlich.
Unter Verwendung dieser Leisten ist die Herstellung einer Verbreiterung bis zu 10 mm zulässig.

Vorderachse:		
Bereich 30-Grad vor der Radmitte	Bereich 30-Grad vor und 50-Grad hinter der Radmitte	
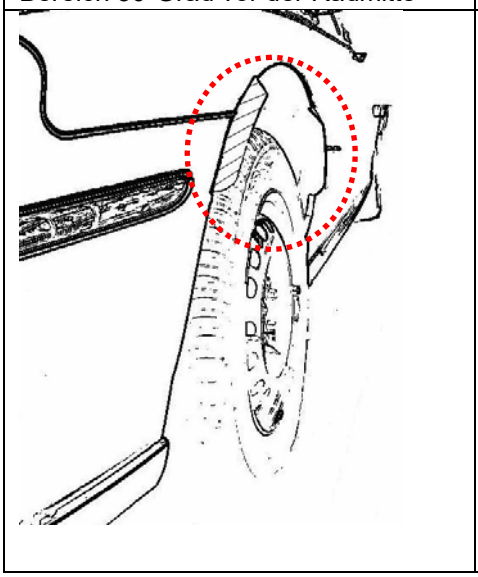	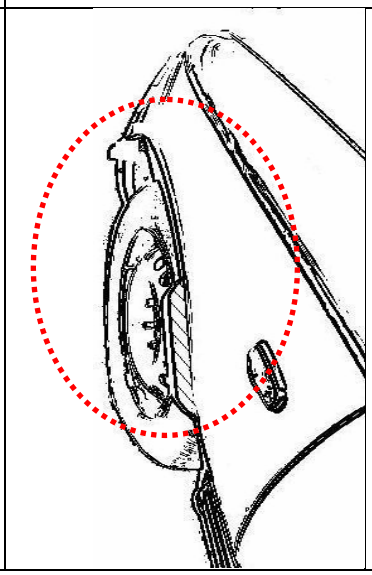	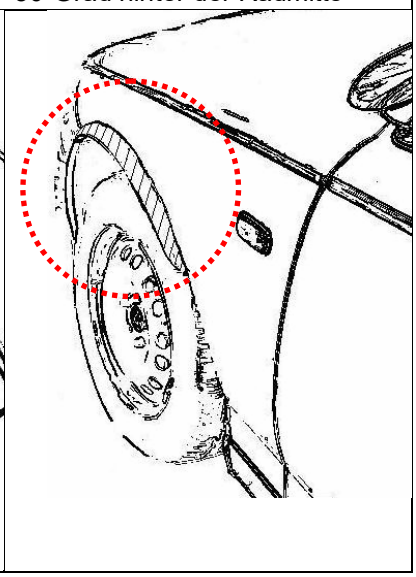

Hinterachse:		
Bereich 50-Grad hinter der Radmitte	Bereich 30-Grad vor und 50-Grad hinter der Radmitte	
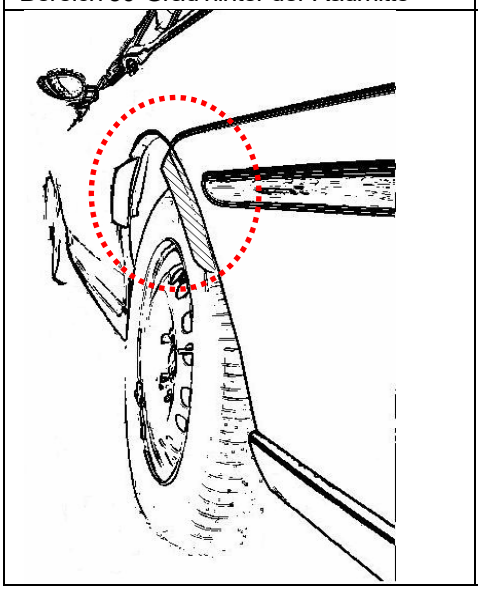	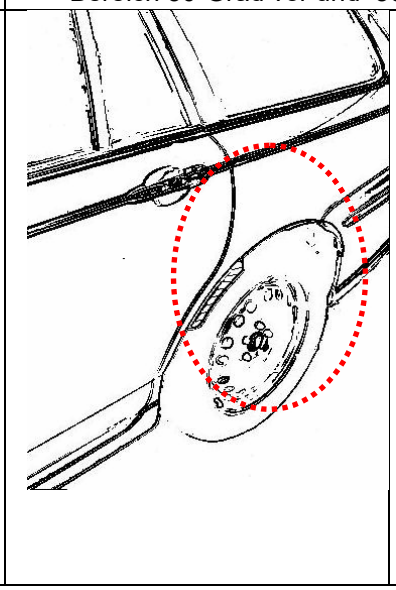	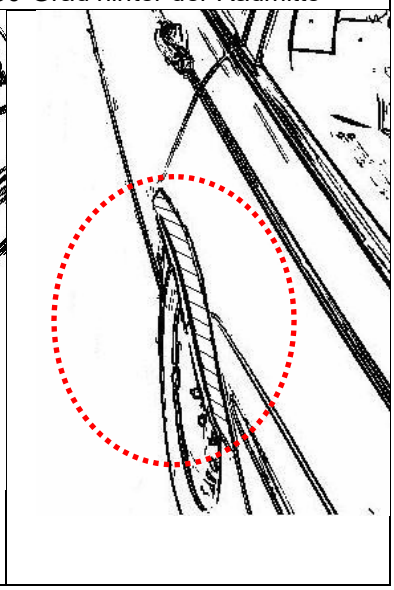

§22 53321*08